

O REGISTRO NA CVM NÃO IMPLICA QUALQUER APRECIÇÃO SOBRE A COMPANHIA, SENDO OS SEUS ADMINISTRADORES RESPONSÁVEIS PELA VERACIDADE DAS INFORMAÇÕES PRESTADAS.

01.01 - IDENTIFICAÇÃO

1 - CÓDIGO CVM 008575	2 - DENOMINAÇÃO SOCIAL MAHLE METAL LEVE S.A.	3 - CNPJ 60476884000187
4 - DENOMINAÇÃO COMERCIAL		
5 - DENOMINAÇÃO SOCIAL ANTERIOR		
6 - NIRE 35.3.0001506.1		
7 - SITE www.mahle.com.br		

01.02 - SEDE

1 - ENDEREÇO COMPLETO Av. Ernst Mahle, 2000		2 - BAIRRO OU DISTRITO Mombaça		
3 - CEP 13846-146	4 - MUNICÍPIO Mogi Guaçu		5 - UF SP	
6 - DDD 19	7 - TELEFONE 3861-9100	8 - TELEFONE -	9 - TELEFONE -	10 - TELEX
11 - DDD 19	12 - FAX 3861-9255	13 - FAX -	14 - FAX -	
15 - E-MAIL				

01.03 - DEPARTAMENTO DE ACIONISTAS

ATENDIMENTO NA EMPRESA

1 - NOME Banco Itaú S.A.				
2 - CARGO Departamento de Acionistas				
3 - ENDEREÇO COMPLETO Rua: Boa Vista, 176 - Sub. Solo			4 - BAIRRO OU DISTRITO Centro	
5 - CEP 01014-000	6 - MUNICÍPIO São Paulo			7 - UF SP
8 - DDD 11	9 - TELEFONE 5029-7780	10 - TELEFONE -	11 - TELEFONE -	12 - TELEX
13 - DDD -	14 - FAX -	15 - FAX -	16 - FAX -	
17 - E-MAIL				

AGENTE EMISSOR / INSTITUIÇÃO FINANCEIRA DEPOSITÁRIA

18 - NOME Banco Itaú S.A.				
19 - CONTATO Departamento de Acionistas				
20 - ENDEREÇO COMPLETO Rua: Boa Vista, 176 - Sub. Solo			21 - BAIRRO OU DISTRITO Centro	
22 - CEP 01014-000	23 - MUNICÍPIO São Paulo			24 - UF SP
25 - DDD 11	26 - TELEFONE 5029-7780	27 - TELEFONE -	28 - TELEFONE -	29 - TELEX
30 - DDD -	31 - FAX -	32 - FAX -	33 - FAX -	
34 - E-MAIL				

01.01 - IDENTIFICAÇÃO

1 - CÓDIGO CVM 00857-5	2 - DENOMINAÇÃO SOCIAL MAHLE METAL LEVE S.A.	3 - CNPJ 60.476.884/0001-87
---------------------------	-------------------------------------------------	--------------------------------

01.04 - DIRETOR DE RELAÇÕES COM INVESTIDORES (Endereço para Correspondência com a Companhia)

1 - NOME Axel Erhard Brod					
2 - ENDEREÇO COMPLETO Av. Ernst Mahle, 2000			3 - BAIRRO OU DISTRITO Mombaça		
4 - CEP 13846-146	5 - MUNICÍPIO Mogi Guaçu				6 - UF SP
7 - DDD 19	8 - TELEFONE 3861-9260	9 - TELEFONE -	10 - TELEFONE -	11 - TELEX	
12 - DDD 19	13 - FAX 3861-4486	14 - FAX -	15 - FAX -		
16 - E-MAIL Axel.Brod@br.mahle.com					
17 - DIRETOR BRASILEIRO NÃO	18 - CPF 787.729.907-91	18 - PASSAPORTE			

01.05 - REFERÊNCIA / AUDITOR

1 - DATA DE INÍCIO DO ÚLTIMO EXERCÍCIO SOCIAL 01/01/2003	2 - DATA DE TÉRMINO DO ÚLTIMO EXERCÍCIO SOCIAL 31/12/2003
3 - DATA DE INÍCIO DO EXERCÍCIO SOCIAL EM CURSO 01/01/2004	4 - DATA DE TÉRMINO DO EXERCÍCIO SOCIAL EM CURSO 31/12/2004
5 - NOME/RAZÃO SOCIAL DO AUDITOR Ernst & Young Auditores Independentes S.S.	6 - CÓDIGO CVM 00471-5
7 - NOME DO RESPONSÁVEL TÉCNICO B. Alfredo Baddini Blanc	8 - CPF DO RESP. TÉCNICO 964.173.908-53

01.06 - CARACTERÍSTICAS DA EMPRESA

1 - BOLSA DE VALORES ONDE POSSUI REGISTRO					
<input type="checkbox"/> BVBAAL	<input type="checkbox"/> BVMESB	<input type="checkbox"/> BVPR	<input checked="" type="checkbox"/> BVRJ	<input type="checkbox"/> BVST	
<input type="checkbox"/> BVES	<input type="checkbox"/> BVPP	<input type="checkbox"/> BVRG	<input checked="" type="checkbox"/> BOVESPA		
2 - MERCADO DE NEGOCIAÇÃO Bolsa					
3 - TIPO DE SITUAÇÃO Operacional					
4 - CÓDIGO DE ATIVIDADE 107 - Máquinas, Equip, Veículos, peças					
5 - ATIVIDADE PRINCIPAL Indústria e com. peças e comp. para motores a combustão					

01.01 - IDENTIFICAÇÃO

1 - CÓDIGO CVM 00857-5	2 - DENOMINAÇÃO SOCIAL MAHLE METAL LEVE S.A.	3 - CNPJ 60.476.884/0001-87
---------------------------	-------------------------------------------------	--------------------------------

01.07 - CONTROLE ACIONÁRIO / VALORES MOBILIÁRIOS

1 - NATUREZA DO CONTROLE ACIONÁRIO Privada Nacional	
2 - VALORES MOBILIÁRIOS EMITIDOS PELA CIA.	
<input checked="" type="checkbox"/> Ações	<input type="checkbox"/> Certificado de Recebíveis Imobiliários (CRI)
<input type="checkbox"/> Debêntures Conversíveis em Ações	<input type="checkbox"/> Notas Promissórias (NP)
<input type="checkbox"/> Ações Resgatáveis	<input type="checkbox"/> BDR
<input type="checkbox"/> Partes Beneficiárias	<input type="checkbox"/> Outros DESCRIÇÃO
<input type="checkbox"/> Debêntures Simples	
<input type="checkbox"/> Bônus de Subscrição	
<input type="checkbox"/> Certificado de Investimento Coletivo (CIC)	

01.08 - PUBLICAÇÕES DE DOCUMENTOS

1 - AVISO AOS ACIONISTAS SOBRE DISPONIBILIDADE DAS DFs. 15/04/2004	2 - ATA DA AGO QUE APROVOU AS DFs. 27/05/2004
3 - CONVOCAÇÃO DA AGO PARA APROVAÇÃO DAS DFs. 15/04/2004	4 - PUBLICAÇÃO DAS DEMONSTRAÇÕES FINANCEIRAS 31/03/2004

01.09 - JORNAIS ONDE A CIA. DIVULGA INFORMAÇÕES

1 - ITEM	2 - TÍTULO DO JORNAL	3 - UF
01	Gazeta Guaçuana	SP
02	Folha de São Paulo	SP

01.10 - DIRETOR DE RELAÇÕES COM INVESTIDORES

1 - DATA 28/05/2004	2 - ASSINATURA
------------------------	----------------

01.01 - IDENTIFICAÇÃO

1 - CÓDIGO CVM 00857-5	2 - DENOMINAÇÃO SOCIAL MAHLE METAL LEVE S.A.	3 - CNPJ 60.476.884/0001-87
---------------------------	-------------------------------------------------	--------------------------------

02.01.01 - COMPOSIÇÃO ATUAL DO CONSELHO DE ADMINISTRAÇÃO E DIRETORIA

1 - ITEM	2 - NOME DO ADMINISTRADOR	3 - CPF	4 - DATA DA ELEIÇÃO	5 - PRAZO DO MANDATO	6 - CÓDIGO TIPO DO ADMINISTRADOR *	7 - ELEITO P/ CONTROLADOR	8 - CARGO /FUNÇÃO	7 - FUNÇÃO
01	Franz Ludwig Reimer	034.429.698-91	30/04/2004	1 ano	2	SIM	20	Presidente do Conselho de Administração
02	Marcio de Oliveira Santos	007.264.868-68	30/04/2004	1 ano	2	SIM	23	Conselho de Administração (Suplente)
03	Peter Paul Wilhelm Grunow	044.222.338-23	30/04/2004	1 ano	2	SIM	22	Conselho de Administração (Efetivo)
04	Vicente Roberto de Andrade Vietri	008.524.818-53	30/04/2004	1 ano	2	SIM	23	Conselho de Administração (Suplente)
05	Heinz Konrad Junker	219.554.108-36	30/04/2004	1 ano	2	SIM	22	Conselho de Administração (Efetivo)
06	Liliana Faccio Novaretti	088.461.928-18	30/04/2004	1 ano	2	SIM	23	Conselho de Administração (Suplente)
07	Bernhard Volkmann	061.909.098-76	30/04/2004	1 ano	2	SIM	22	Conselho de Administração (Efetivo)
08	Coaraci Nogueira do Vale	043.359.028-91	30/04/2004	1 ano	2	SIM	23	Conselho de Administração (Suplente)
09	Donald Peter Graber	776.318.548-15	30/04/2004	1 ano	2	SIM	22	Conselho de Administração (Efetivo)
10	José Gomes Rodrigues da Silva	454.248.028-34	30/04/2004	1 ano	2	SIM	23	Conselho de Administração (Suplente)
11	Claus Hoppen	192.134.680-91	30/04/2004	1 ano	1		10	Diretor Presidente / Superintendente
12	Axel Erhard Brod	787.729.907-91	30/04/2004	1 ano	1		19	Dir. Vice-Presidente e de Rel. c/Invest.
13	Victor A.M.D. Gonçalves	020.560.708-04	30/04/2004	1 ano	1		19	Diretor sem designação específica
14	Georg Dietz	228.230.118-89	30/04/2004	1 ano	1		19	Diretor sem designação específica
15	Thomas José Carlos Klein	703.048.908-04	30/04/2004	1 ano	1		19	Diretor sem designação específica
16	José Milton Magri Laugênio	460.312.278-00	30/04/2004	1 ano	1		19	Diretor sem designação específica
17	Jurgen Leisinger	230.004.468-42	30/04/2004	1 ano	1		19	Diretor sem designação específica

* CÓDIGO: 1 - PERTENCE APENAS À DIRETORIA;
 2 - PERTENCE APENAS AO CONSELHO DE ADMINISTRAÇÃO;
 3 - PERTENCE À DIRETORIA E AO CONSELHO DE ADMINISTRAÇÃO.

00857-5 MAHLE METAL LEVE S.A.

60.476.884/0001-87

**02.02 - EXPERIÊNCIA PROFISSIONAL E FORMAÇÃO ACADÊMICA DE CADA CONSELHEIRO
(ADMINISTRAÇÃO E FISCAL) E DIRETOR**

Membros do Conselho de Administração

Franz Ludwig Reimer

Engenheiro Eletricista e Civil, Economista - Universidade Federal do Rio Grande do Sul, nascido em 19.6.1931, Presidente do Conselho Consultivo da Robert Bosch Ltda.; Diretor do Departamento de Comércio Exterior da FIESP; Vice Presidente da ABNT – Associação Brasileira de Normas Técnicas, ex-Presidente do Conselho de Administração da MAHLE Cofap Anéis S.A (razão social atual – MAHLE Componentes de Motores do Brasil Ltda.); ex-membro do Conselho de Administração da Arno S.A.; exerceu função de Gerência na General Electric S.A.; foi Diretor Superintendente da Wapsa Autopeças S.A. e foi Diretor Geral da Robert Bosch Ltda..

Peter Paul Wilhelm Grunow

Administrador de Empresas e Economista - Universidade de Frankfurt - Alemanha, nascido em 25.4.1949, Diretor da MAHLE GmbH responsável mundialmente pela Divisão de Filtros, ex-membro do Conselho de Administração e da Diretoria da MAHLE Cofap Anéis S.A.(razão social atual – MAHLE Componentes de Motores do Brasil Ltda.) e ex-Diretor-Presidente e de Relações com Investidores da MAHLE Metal Leve S.A..

Heinz Konrad Junker

Doutor em Engenharia Mecânica - Universidade de Tecnologia da Renânia Setentrional Uestfalia em Aachen, nascido em 16.12.1949, Presidente da Diretoria na empresa MAHLE GmbH - Stuttgart – Alemanha, ex-membro do Conselho de Administração da MAHLE Cofap Anéis S.A. (razão social atual – MAHLE Componentes de Motores do Brasil Ltda.).

Bernhard Volkmann

Doutor em Economia - Universidade Justus Liebig de Giessen, nascido em 03.01.1950, Membro da Diretoria na empresa MAHLE GmbH - Stuttgart – Alemanha, ex-membro do Conselho de Administração da MAHLE Cofap Anéis S.A. (razão social atual – MAHLE Componentes de Motores do Brasil Ltda.).

Donald Peter Graber

Engenheiro – Escola Politécnica da USP e MBA Harvard Business School, nascido em 18.11.1953, Fundador e Diretor da Graber Sistemas de Segurança Ltda., Vice-Presidente da Fundação FEAC (Federação das Entidades Assistenciais de Campinas), Diretor e Conselheiro de ONGS e Empresas Diversas.

00857-5 MAHLE METAL LEVE S.A.

60.476.884/0001-87

02.02 - EXPERIÊNCIA PROFISSIONAL E FORMAÇÃO ACADÊMICA DE CADA CONSELHEIRO (ADMINISTRAÇÃO E FISCAL) E DIRETOR

Diretores

Claus Hoppen

Administrador de Empresas - Universidade Federal do Rio Grande do Sul, nascido em 7.10.1955, Diretor-Presidente da MAHLE Componentes de Motores do Brasil Ltda. (anteriormente denominada MAHLE Cofap Anéis S.A.), exerceu função de Gerência na Wacker Química do Brasil (Grupo Hoechst) e Melitta Indústria e Comércio.

Axel Erhard Brod

Mestrado em Finanças - Pontifícia Universidade Católica - PUC (RJ), nascido em 15.07.1957, Diretor Vice-Presidente da MAHLE Componentes de Motores do Brasil Ltda. (anteriormente denominada MAHLE Cofap Anéis S.A.), ex-Gerente de Auditoria da KPMG, ex-Diretor Financeiro do grupo Thyssen – Divisão de Comércio e Serviços para América do Sul.

Victor A.M.D. Gonçalves

Engenheiro - ITA - Instituto Tecnológico de Aeronáutica, nascido em 7.8.1938, Diretor VP da MAHLE Componentes de Motores do Brasil Ltda. (anteriormente denominada MAHLE Cofap Anéis S.A.).

Georg Dietz

Engenheiro com especialidade em fundição – Universidade Reihnisch-Westfälischen Technischen Hochschule - Aachen – Alemanha, nascido em 19.11.1963, Diretor da MAHLE Componentes de Motores do Brasil Ltda. (anteriormente denominada MAHLE Cofap Anéis S.A.), exerceu função de Engenheiro de Fundição na MAHLE GmbH e MAHLE Inc.

Thomas José Carlos Klein

Engenheiro - Engenharia Naval Escola Politécnica da USP - Mestrado em Eng. Aeronáutica no ITA - nascido em 09.07.1952, Diretor da MAHLE Componentes de Motores do Brasil Ltda. (anteriormente denominada MAHLE Cofap Anéis S.A.); exerceu função de Engenheiro de Estruturas na Embraer; ex-Professor no ITA; ex-Gerente de Vendas da MAHLE Metal Leve S.A.; ex-Diretor-Presidente da Associated Spring do Brasil.

José Milton Magri Laugênio

Engenheiro Metalurgista - Faculdade de Engenharia Industrial – FEI, nascido em 22.08.1948, Diretor da MAHLE Componentes de Motores do Brasil Ltda. (anteriormente denominada MAHLE Cofap Anéis S.A.), ex-Diretor-Presidente da Federal Mogul do Brasil, ex-Diretor Corporativo da Cofap Cia Fabric. de Peças.

00857-5 MAHLE METAL LEVE S.A.

60.476.884/0001-87

**02.02 - EXPERIÊNCIA PROFISSIONAL E FORMAÇÃO ACADÊMICA DE CADA CONSELHEIRO
(ADMINISTRAÇÃO E FISCAL) E DIRETOR**

Jurgen Leisinger

Engenheiro Mecânico – Berufsakademie Lörrach-Lörrach – Alemanha, nascido em 07.12.1957, Diretor da MAHLE Componentes de Motores do Brasil Ltda. (anteriormente denominada MAHLE Cofap Anéis S.A.).

Data-Base - 31/12/2003

01.01 - IDENTIFICAÇÃO

1 - CÓDIGO CVM 00857-5	2 - DENOMINAÇÃO SOCIAL MAHLE METAL LEVE S.A.	3 - CNPJ 60.476.884/0001-87
---------------------------	-------------------------------------------------	--------------------------------

03.01 - EVENTOS RELATIVOS À DISTRIBUIÇÃO DO CAPITAL

1 - EVENTO BASE AGO	2 - DATA DO EVENTO 30/04/2004	3 - PESSOAS FÍSICAS E JURÍDICAS 2.760	4 - INVESTIDORES INSTITUCIONAIS 50	5 - ACORDO DE ACIONISTAS NÃO	6 - AÇÕES PREFER. COM DIREITO A VOTO NÃO
7 - AÇÕES PREFERENCIAIS COM DIREITO A VOTO					
8 - DATA DO ÚLTIMO ACORDO DE ACIONISTAS					
AÇÕES EM CIRCULAÇÃO NO MERCADO					
ORDINÁRIAS		PREFERENCIAIS		TOTAL	
9 - QUANTIDADE (Unidade) 3.678.112.135	10 - Percentual 40,26	11 - QUANTIDADE (Unidade) 5.457.959.235	12 - Percentual 59,74	13 - QUANTIDADE (Unidade) 9.136.071.370	14 - Percentual 100,00

03.02 - POSIÇÃO ACIONÁRIA DOS ACIONISTAS COM MAIS DE 5% DE AÇÕES COM DIREITO A VOTO

1 - ITEM	2 - NOME/RAZÃO SOCIAL		3 - CPF/CNPJ		4 - NACIONALIDADE		5 - UF	
6 - AÇÕES ORDINÁRIAS (Mil)	7 - %	8 - AÇÕES PREFERENCIAIS (Mil)	9 - %	10 - TOTAL DE AÇÕES (Mil)	11 - %	12 - COMP.CAP.SOC.	13 - PART. NO ACORDO DE ACIONISTAS	14 - CONTROLADOR
01	MAHLE Indústria e Comércio Ltda	49.342.181-0001/23	Brasileira	SP				
3.058.684	83,16	3.811.357	69,83	6.870.041	75,20	30/04/2004		SIM
02	Atlas-Vermögensverwaltungs-Gesellschaft		Alema					
612.236	16,64	0	0,00	612.236	6,70	30/04/2004		NÃO
97	AÇÕES EM TESOURARIA							
0	0,00	0	0,00	0	0,00			
98	OUTROS							
7.192	0,20	1.646.602	30,17	1.653.794	18,10			
99	TOTAL							
3.678.112	100,00	5.457.959	100,00	9.136.071	100,00			

Data-Base - 31/12/2003

01.01 - IDENTIFICAÇÃO

1 - CÓDIGO CVM 00857-5	2 - DENOMINAÇÃO SOCIAL MAHLE METAL LEVE S.A.	3 - CNPJ 60.476.884/0001-87
---------------------------	-------------------------------------------------	--------------------------------

03.03 - DISTRIBUIÇÃO DO CAPITAL SOCIAL DOS CONTROLADORES ATÉ O NÍVEL DE PESSOA FÍSICA

1 - ITEM 01	2 - CONTROLADORA / INVESTIDORA MAHLE Indústria e Comércio Ltda	3 - DATA DE COMP. CAP. SOCIAL 30/04/2004
----------------	-------------------------------------------------------------------	---------------------------------------------

1 - ITEM	2 - NOME/RAZÃO SOCIAL	3 - CPF/CNPJ	4 - NACIONALIDADE	5 - UF
0101	MAHLE Industriebeteiligungen GmbH		Alemã	
19.879.600.200	100,00	0	0,00	19.879.600.200
100,00				100,00
30/07/2002				
0199	TOTAL			
19.879.600.200	100,00	0	0,00	19.879.600.200
100,00				100,00

01.01 - IDENTIFICAÇÃO

1 - CÓDIGO CVM 00857-5	2 - DENOMINAÇÃO SOCIAL MAHLE METAL LEVE S.A.	3 - CNPJ 60.476.884/0001-87
---------------------------	-------------------------------------------------	--------------------------------

03.03 - DISTRIBUIÇÃO DO CAPITAL SOCIAL DOS CONTROLADORES ATÉ O NÍVEL DE PESSOA FÍSICA

1 - ITEM 0101	2 - CONTROLADORA / INVESTIDORA MAHLE Industriebeteiligungen GmbH	3 - DATA DE COMP. CAP. SOCIAL 30/07/2002
------------------	---------------------------------------------------------------------	---------------------------------------------

1 - ITEM	2 - NOME/RAZÃO SOCIAL	3 - CPF/CNPJ	4 - NACIONALIDADE	5 - UF		
6 - AÇÕES ORDINÁRIAS/ COTAS (Unidades)	7 - %	8 - AÇÕES PREFERENCIAIS (Unidades)	9 - %	10 - AÇÕES/COTAS TOTAL (Unidades)	11 - %	12 - COMP.CAP.SOC.

Data-Base - 31/12/2003

01.01 - IDENTIFICAÇÃO

1 - CÓDIGO CVM 00857-5	2 - DENOMINAÇÃO SOCIAL MAHLE METAL LEVE S.A.	3 - CNPJ 60.476.884/0001-87
---------------------------	-------------------------------------------------	--------------------------------

03.03 - DISTRIBUIÇÃO DO CAPITAL SOCIAL DOS CONTROLADORES ATÉ O NÍVEL DE PESSOA FÍSICA

1 - ITEM 02	2 - CONTROLADORA / INVESTIDORA Atlas-Vermögensverwaltungs-Gesellschaft	3 - DATA DE COMP. CAP. SOCIAL 30/04/2004
----------------	---------------------------------------------------------------------------	---------------------------------------------

1 - ITEM	2 - NOME/RAZÃO SOCIAL				3 - CPF/CNPJ	4 - NACIONALIDADE	5 - UF
6 - AÇÕES ORDINÁRIAS/ COTAS (Unidades)	7 - %	8 - AÇÕES PREFERENCIAIS (Unidades)	9 - %	10 - AÇÕES/COTAS TOTAL (Unidades)	11 - %	12 - COMP.CAP.SOC.	

01.01 - IDENTIFICAÇÃO

1 - CÓDIGO CVM 00857-5	2 - DENOMINAÇÃO SOCIAL MAHLE METAL LEVE S.A.	3 - CNPJ 60.476.884/0001-87
---------------------------	-------------------------------------------------	--------------------------------

04.01 - COMPOSIÇÃO DO CAPITAL SOCIAL

1 - Data da Última Alteração: 30/04/2004

2- ITEM	3 - ESPÉCIE DAS AÇÕES	4 - NOMINATIVA OU ESCRITURAL	5 - VALOR NOMINAL (Reais)	6 - QTD. DE AÇÕES (Mil)	7 - SUBSCRITO (Reais Mil)	8 - INTEGRALIZADO (Reais Mil)
01	ORDINÁRIAS	NOMINATIVA		3.678.112	142.016	142.016
02	PREFERENCIAIS	NOMINATIVA		5.457.959	210.739	210.739
03	PREFERENCIAIS CLASSE A			0	0	0
04	PREFERENCIAIS CLASSE B			0	0	0
05	PREFERENCIAIS CLASSE C			0	0	0
06	PREFERENCIAIS CLASSE D			0	0	0
07	PREFERENCIAIS CLASSE E			0	0	0
08	PREFERENCIAIS CLASSE F			0	0	0
09	PREFERENCIAIS CLASSE G			0	0	0
10	PREFERENCIAIS CLASSE H			0	0	0
11	PREFER. OUTRAS CLASSES			0	0	0
99	TOTAIS			9.136.071	352.755	352.755

Data-Base - 31/12/2003

01.01 - IDENTIFICAÇÃO

1 - CÓDIGO CVM 00857-5	2 - DENOMINAÇÃO SOCIAL MAHLE METAL LEVE S.A.	3 - CNPJ 60.476.884/0001-87
---------------------------	-------------------------------------------------	--------------------------------

04.02 - CAPITAL SOCIAL SUBSCRITO E ALTERAÇÕES NOS TRÊS ÚLTIMOS ANOS

1- ITEM	2 - DATA DA ALTERAÇÃO	3 - VALOR DO CAPITAL SOCIAL (Reais Mil)	4 - VALOR DA ALTERAÇÃO (Reais Mil)	5 - ORIGEM DA ALTERAÇÃO	7 - QUANTIDADE DE AÇÕES EMITIDAS (Mil)	8 - PREÇO DA AÇÃO NA EMISSÃO (Reais)
01	14/09/1998	160.544	43.277	Incorporação de Empresas	3.575.985	0,0121020000
02	24/04/2002	205.718	45.174	Reserva de Lucro	0	0,0000000000
03	24/04/2002	223.901	18.183	Incorporação de Empresas	491.182	0,0370188650
04	30/04/2004	352.755	128.854	Reserva de Lucro	0	0,0000000000

Data-Base - 31/12/2003

01.01 - IDENTIFICAÇÃO

1 - CÓDIGO CVM 00857-5	2 - DENOMINAÇÃO SOCIAL MAHLE METAL LEVE S.A.	3 - CNPJ 60.476.884/0001-87
---------------------------	-------------------------------------------------	--------------------------------

04.04 - CAPITAL SOCIAL AUTORIZADO

1 - QUANTIDADE (Mil)	2 - VALOR (Reais Mil)	3 - DATA DA AUTORIZAÇÃO
10.000.000	0	02/10/1997

04.05 - COMPOSIÇÃO DO CAPITAL AUTORIZADO

1- ITEM	2 - ESPÉCIE	3 - CLASSE	4 - QUANTIDADE DE AÇÕES AUTORIZADAS À EMISSÃO (Mil)
---------	-------------	------------	-----------------------------------------------------------

Data-Base - 31/12/2003

01.01 - IDENTIFICAÇÃO

1 - CÓDIGO CVM 00857-5	2 - DENOMINAÇÃO SOCIAL MAHLE METAL LEVE S.A.	3 - CNPJ 60.476.884/0001-87
---------------------------	-------------------------------------------------	--------------------------------

06.01 - PROVENTOS DISTRIBUÍDOS NOS TRÊS ÚLTIMOS ANOS

1 - ITEM	2 - PROVENTO	3 - APROVAÇÃO DA DISTRIBUIÇÃO EVENTO	4 - DATA DA APROVAÇÃO DISTRIBUIÇÃO	5 - TÉRMINO DO EXERCÍCIO SOCIAL	6 - LUCRO OU PREJUÍZO LÍQUIDO NO PERÍODO (Reais Mil)	7 - VALOR DO PROVENTO POR AÇÃO	8 - ESPÉCIE DAS AÇÕES	9 - CLASSE DAS AÇÕES	10 - MONTANTE DO PROVENTO (Reais Mil)	11 - DATA DE INÍCIO DE PAGAMENTO
01	DIVIDENDO	AGO	24/04/2002	31/12/2001	90.133	0,0041478640	ORDINÁRIA		14.436	20/05/2002
02	DIVIDENDO	AGO	24/04/2002	31/12/2001	90.133	0,0045626500	PREFERENCIAL		23.564	20/05/2002
03	JUROS SOBRE O CAPITAL PRÓPRIO	RCA	17/09/2002	31/12/2002	150.099	0,0012585000	ORDINÁRIA		4.629	30/09/2002
04	JUROS SOBRE O CAPITAL PRÓPRIO	RCA	17/09/2002	31/12/2002	150.099	0,0013844000	PREFERENCIAL		7.556	30/09/2002
05	JUROS SOBRE O CAPITAL PRÓPRIO	RCA	05/12/2002	31/12/2002	150.099	0,0018774000	ORDINÁRIA		6.905	31/01/2003
06	JUROS SOBRE O CAPITAL PRÓPRIO	RCA	05/12/2002	31/12/2002	150.099	0,0020652000	PREFERENCIAL		11.272	31/01/2003
07	DIVIDENDO	AGO	23/04/2003	31/12/2002	150.099	0,0009590000	ORDINÁRIA		3.738	23/05/2003
08	DIVIDENDO	AGO	23/04/2003	31/12/2002	150.099	0,0010549000	PREFERENCIAL		5.547	23/05/2003
09	JUROS SOBRE O CAPITAL PRÓPRIO	RCA	01/12/2003	31/12/2003	175.890	0,0051794760	ORDINÁRIA		50.147	17/12/2003
10	JUROS SOBRE O CAPITAL PRÓPRIO	RCA	01/12/2003	31/12/2003	175.890	0,0056974240	PREFERENCIAL		50.147	17/12/2003

Data-Base - 31/12/2003

01.01 - IDENTIFICAÇÃO

1 - CÓDIGO CVM 00857-5	2 - DENOMINAÇÃO SOCIAL MAHLE METAL LEVE S.A.	3 - CNPJ 60.476.884/0001-87
---------------------------	-------------------------------------------------	--------------------------------

06.03 - DISPOSIÇÕES ESTATUTÁRIAS DO CAPITAL SOCIAL

1 - ITEM	2 - ESPÉCIE DA AÇÃO	3 - CLASSE DA AÇÃO	4 - % DO CAPITAL SOCIAL	5 - CONVERSÍVEL	6 - CONVERTE EM	7 - DIREITO A VOTO	8 - TAG ALONG %	9 - PRIORIDADE NO REEMBOLSO DE CAPITAL	17 - OBSERVAÇÃO
10 - PRÊMIO	11 - TIPO DE DIVIDENDO	12 - % DIVIDENDO	13 - R\$/AÇÃO	14 - CUMULATIVO	15 - PRIORITÁRIO	16 - CALCULADO SOBRE			
01	ORDINÁRIA		40,26	NÃO		PLENO	0,00	SIM	
	NÃO MÍNIMO		25,00	0,00000	NÃO	SIM	LUCRO LÍQUIDO AJUSTADO		
02	PREFERENCIAL		59,74	NÃO		NÃO	0,00	SIM	
	NÃO 10% SUPERIOR A ORD		0,00	0,00000	NÃO	SIM			

06.04 - MODIFICAÇÃO ESTATUTÁRIA

1 - DATA DA ÚLTIMA MODIFICAÇÃO DO ESTATUTO	2 - DIVIDENDO OBRIGATÓRIO (% DO LUCRO)
30/04/2004	25,00

01.01 - IDENTIFICAÇÃO

1 - CÓDIGO CVM 00857-5	2 - DENOMINAÇÃO SOCIAL MAHLE METAL LEVE S.A.	3 - CNPJ 60.476.884/0001-87
---------------------------	-------------------------------------------------	--------------------------------

07.01 - REMUNERAÇÃO E PARTICIPAÇÃO DOS ADMINISTRADORES NO LUCRO

1 - PARTICIPAÇÃO DOS ADMINISTRADORES NO LUCRO	2 - VALOR DA REMUNERAÇÃO GLOBAL DOS ADMINISTRADORES (Reais Mil)	3 - PERIODICIDADE
NÃO	4.080	ANUAL

07.02 - PARTICIPAÇÕES E CONTRIBUIÇÕES NOS TRÊS ÚLTIMOS ANOS

1 - DATA FINAL DO ÚLTIMO EXERCÍCIO SOCIAL: 31/12/2003

2 - DATA FINAL DO PENÚLTIMO EXERCÍCIO SOCIAL: 31/12/2002

3 - DATA FINAL DO ANTEPENÚLTIMO EXERCÍCIO SOCIAL: 31/12/2001

4 - ITEM	5 - DESCRIÇÃO DAS PARTICIPAÇÕES E CONTRIBUIÇÕES	6 - VALOR DO ÚLTIMO EXERCÍCIO (Reais Mil)	7 - VALOR DO PENÚLTIMO EXERCÍCIO (Reais Mil)	8 - VALOR DO ANTEPENÚLTIMO EXERCÍCIO (Reais Mil)
01	PARTICIPAÇÕES-DEBENTURISTAS	0	0	0
02	PARTICIPAÇÕES-EMPREGADOS	7.910	5.290	4.758
03	PARTICIPAÇÕES-ADMINISTRADORES	0	0	0
04	PARTIC.-PARTES BENEFICIÁRIAS	0	0	0
05	CONTRIBUIÇÕES FDO. ASSISTÊNCIA	0	0	0
06	CONTRIBUIÇÕES FDO. PREVIDÊNCIA	0	0	0
07	OUTRAS CONTRIBUIÇÕES	0	0	0
08	LUCRO LÍQUIDO NO EXERCÍCIO	175.890	150.099	90.133
09	PREJUÍZO LÍQUIDO NO EXERCÍCIO	0	0	0

00857-5 MAHLE METAL LEVE S.A.

60.476.884/0001-87

09.01 - BREVE HISTÓRICO DA EMPRESA

A MAHLE, líder mundial em componentes para motores, foi fundada em 1920, em Stuttgart na Alemanha, pelos irmãos Hermann e Ernst MAHLE, para produção de pistões de liga leve, atuando em mais de 65 fábricas localizadas na Europa, Estados Unidos, México, China, Índia, Japão, Argentina e Brasil.

No Brasil iniciou sua atuação em 1951, fornecendo tecnologia à empresa Metal Leve S.A. Indústria e Comércio. Essa atividade foi encerrada em 1975.

Com o término do contrato de licença com a Metal Leve, em 1978 a MAHLE adquiriu o controle acionário da Cima Componentes Automotivos S.A..

No mesmo ano, iniciou a construção de uma fábrica em Mogi Guaçu - São Paulo, que entrou em operação em 1981 e a partir de 1989, alterou sua razão de Cima Componentes Automotivos S.A. para MAHLE Indústria e Comércio Ltda.

Em junho de 1996, os acionistas controladores da Metal Leve S.A. Indústria e Comércio transferiram o controle acionário à MAHLE GmbH.

Em 14.09.1998, a companhia alterou sua razão social para MAHLE Metal Leve S.A. decorrente da incorporação da MAHLE Pistões Ltda. (subsidiária da MAHLE Indústria e Comércio Ltda.) pela Metal Leve S.A. Indústria e Comércio.

No final do exercício de 1998, foi transferido a sede social e foro legal de São Paulo para cidade de Mogi Guaçu, transformando a antiga sede social, situada em Santo Amaro - SP, em filial (Unidade fabril Pistões).

Em 2000, o acionista controlador da companhia, MAHLE GmbH, transferiu sua participação na MAHLE Metal Leve S. A. para a sua subsidiária MAHLE Industriebeteiligungen GmbH.

Em 2001, a MAHLE Industriebeteiligungen GmbH, transferiu sua participação na MAHLE Metal Leve S.A. para a MAHLE Indústria e Comércio Ltda que centralizou o controle dos investimentos no Brasil.

Em 24.04.2002, os acionistas da companhia aprovaram a incorporação da MAHLE Sistemas de Filtração Ltda. pela MAHLE Metal Leve S.A.

Em 25.09.2002, os acionistas da companhia aprovaram a incorporação da controlada indireta MAHLE CMP Ltda. pela MAHLE MMG Ltda..

00857-5 MAHLE METAL LEVE S.A.

60.476.884/0001-87

09.01 - BREVE HISTÓRICO DA EMPRESA

Em 14.10.2002, a MAHLE MMG Ltda. foi incorporada à MAHLE Valve Train Brasil Ltda., alterando a razão social da incorporadora para MAHLE MMG Indústria e Comércio Ltda..

Em 15 de janeiro de 2003, a Companhia efetivou a aquisição da participação dos 68,92% que a MAHLE Ventiltrieb GmbH possuía na empresa MAHLE MMG Indústria e Comércio Ltda., passando a MAHLE Metal Leve S.A. a deter a totalidade da participação nessa empresa.

Em 26.02.2003, os acionistas da companhia aprovaram a incorporação da MAHLE MMG Indústria e Comércio Ltda. pela MAHLE Metal Leve S.A..

Essas incorporações tiveram por finalidade concentrar suas atividades em uma única empresa, visando propiciar redução de custos administrativos, tributários e financeiros e o aproveitamento de sinergias nas atividades de comercialização.

Estrutura Organizacional da Companhia

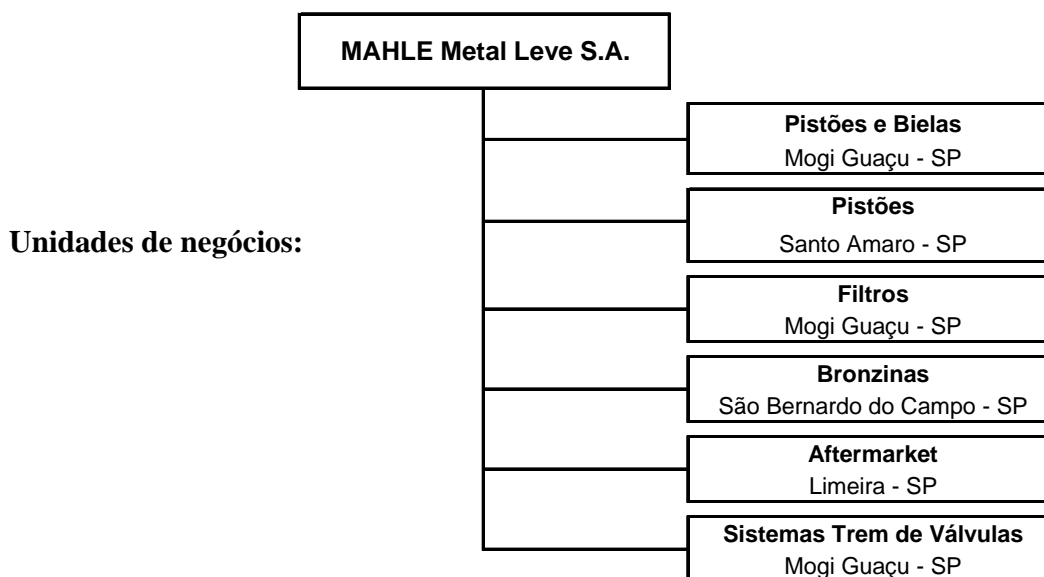

Outras atividades são desenvolvidas por intermédio de empresas controladas, que incluem produtos sinterizados como: polias, engrenagens, cubos sincronizadores, rotores e garfos, entre outros, bem como a comercialização e a prestação de assistência técnica no mercado internacional.

00857-5 MAHLE METAL LEVE S.A.

60.476.884/0001-87

09.01 - BREVE HISTÓRICO DA EMPRESA

Em 01 de março de 2004, foi constituída a empresa MAHLE Metal Leve GmbH, com sede na Áustria, que terá por objetivo promover e apoiar as exportações da companhia, aprimorando a qualidade no atendimento e na prestação de serviços aos clientes, conforme práticas exigidas pelo mercado.

00857-5 MAHLE METAL LEVE S.A.

60.476.884/0001-87

09.02 - CARACTERÍSTICA DO SETOR DE ATUAÇÃO

Mercado de atuação da companhia

A companhia coloca seus produtos no mercado nacional e internacional para serem utilizados como peças de equipamento original e como peças de reposição. O mercado de equipamento original é representado pelas companhias que fabricam veículos, motores compressores, motocicletas, equipamentos agrícolas, etc. O mercado de reposição atua no segmento dos veículos em circulação, que por necessidade de manutenção em função do desgaste natural dos motores, requer a substituição das principais partes e peças. Nesse mercado, a companhia possui uma logística de distribuição de seus produtos através das concessionárias de veículos das montadoras e de uma rede de revendedores nomeados pela empresa.

Fatores que influenciaram em 2003 o comportamento do setor de atuação da companhia

A economia brasileira iniciou o ano de 2003 com desempenho reprimido, em um ambiente de expectativa e de busca de credibilidade nos mercados interno e externo, em função das incertezas política e econômica do país.

A política adotada pelo novo governo, de controle das metas de inflação e do câmbio e de austeridade econômica e fiscal, gerou expectativas positivas em relação ao País, conforme demonstrado pela trajetória dos principais indicadores econômicos. A moeda brasileira valorizou-se no exercício em 18,1%, fechando o ano com a taxa de R\$ 2,89/dólar, (R\$ 3,53/dólar em 31.12.02).

O sucesso da recuperação de credibilidade junto aos mercados internacionais foi demonstrado na trajetória de queda do Risco Brasil, declinando da escala de 2.443 pontos atingida no auge das incertezas econômica e política em setembro de 2002, para 477 pontos no término do exercício de 2003.

Entretanto com a inflação em alta no início do ano, o governo optou por manter uma política monetária restritiva de juros altos, visando a redução da oferta de crédito, que resultou em uma redução significativa do nível da atividade, afetando negativamente a produção industrial, as vendas do comércio e o nível de emprego, embora assegurando o equilíbrio de suas contas, o controle da inflação e a excelente performance obtida na balança comercial.

Essa política permitiu um corte gradativo nas taxas de juros, criando por conseqüência uma perspectiva de retomada de crescimento sustentado a partir de 2004.

O segmento automotivo, a partir do terceiro trimestre do ano, mais especificamente do mês de setembro, já apresentou sinais de recuperação e fechou o quarto trimestre com resultados

00857-5 MAHLE METAL LEVE S.A.

60.476.884/0001-87

09.02 - CARACTERÍSTICA DO SETOR DE ATUAÇÃO

mais satisfatórios, em função das medidas governamentais específicas introduzidas, conforme abaixo:

- Incentivo à produção e às vendas, através da redução da alíquota do IPI sobre os automóveis;
- Criação de linha de crédito para financiamento de aquisição de bens de consumo por pessoas físicas a taxas de juros menores que as praticadas no mercado;
- Concessão de crédito pelos bancos aos trabalhadores com consignação em folha de pagamento.

A inflação medida pelo **IGP-M** atingiu 8,71% (25,31% de 2002). A variação real do PIB evidenciou uma trajetória de recuperação de crescimento a partir do terceiro trimestre, embora tenha registrado recuo no acumulado no exercício de 0,2%.

Comportamento da Indústria Automobilística

Em 2003, a indústria automotiva brasileira registrou queda nas vendas de veículos nacionais ao mercado interno de 0,6%. Considerando as vendas de veículos nacionais e de importados, a queda foi de 3,4%. Essa queda foi decorrente da combinação do desempenho reprimido da economia, da dificuldade de acesso ao crédito, das altas taxas de juros, do elevado nível de impostos e do baixo poder aquisitivo da população. Os estoques de carros novos, nas montadoras e na rede de concessionárias, atingiram níveis equivalentes a 50 dias de vendas no término do primeiro semestre. No último trimestre do ano com a redução de 3% do IPI e do início da recuperação da economia, as vendas de veículos nacionais registraram crescimento de 15,4% em relação a igual trimestre de 2002 e de 31,0% em relação ao terceiro trimestre do mesmo exercício.

Com o incremento das vendas no mercado interno nos últimos meses do ano e o bom desempenho registrado no mercado externo, a produção do setor apresentou aumento no exercício de 2%, atingindo 1.828 mil unidades.

No mercado externo as vendas de veículos aumentaram 29%, em decorrência dos acordos comerciais firmados em 2002, com o Chile e o México, do aumento das exportações para a China e do reaquecimento moderado dos principais mercados internacionais.

Desempenho da companhia

Apesar de enfrentar ao longo do exercício um cenário político/econômico desfavorável e uma economia estagnada, a Companhia, demonstrando sua capacidade de superação e de adaptação a ambientes adversos, obteve desempenho satisfatório, fruto principalmente de uma atuação conjunta e coordenada com as empresas do grupo MAHLE que têm

00857-5 MAHLE METAL LEVE S.A.

60.476.884/0001-87

09.02 - CARACTERÍSTICA DO SETOR DE ATUAÇÃO

propiciado aumento nas vendas ao exterior e dos processos de reorganização societária ocorridos nos últimos anos, finalizado em 2003, com a aquisição e incorporação da “Divisão Trem de Válvulas” (ex - MAHLE MMG Indústria e Comércio Ltda.).

Pesquisa & Desenvolvimento

Dentro do conceito definido pela Companhia de se “pensar e desenvolver globalmente” tem-se ampliado a atuação dos Centros de Desenvolvimento locais, visando capacitá-los para uma abordagem de visão sistêmica, centros estes integrados em uma organização de desenvolvimento mundial, objetivando-se promover um processo de liderança tecnológica global, na busca da inovação como crítico fator de diferenciação competitiva. Esta interação e freqüente troca de idéias e experiências entre os vários Centros de P & D do grupo MAHLE, tem sido elemento essencial na busca por excelência em suas soluções tecnológicas. Atendendo a esta visão abrangente, o exercício de 2003 foi marcado por trabalhos de reorganização do Centro de Tecnologia no Brasil, com o objetivo de aumentar o foco e ampliar a capacitação de nossa equipe de pesquisadores nas atividades voltadas a inovação tecnológica. Como em exercícios anteriores, tem-se continuamente procurado um modelo de inovação pragmático e focalizado, dirigido pela clara identificação das demandas imediatas e mediatas do mercado e orientado pelos processos de Responsabilidade Social (ar limpo, conservação de energia, aumento da vida útil dos produtos, redução de descartes, reciclabilidade, redução de ruídos, segurança veicular, redução do custo operacional dos veículos). Procura-se com esta abordagem, o melhor aproveitamento das oportunidades de mercado pertinentes aos objetivos da Organização.

00857-5 MAHLE METAL LEVE S.A.

60.476.884/0001-87

09.03 - PERÍODOS DE SAZONALIDADE NOS NEGÓCIOS

Em decorrência do ramo de atividade e mercado que a companhia atua (interno e externo de equipamentos originais e de reposição), não têm registrado picos marcantes de produção e ou comercialização dos produtos.

01.01 - IDENTIFICAÇÃO

1 - CÓDIGO CVM 00857-5	2 - DENOMINAÇÃO SOCIAL MAHLE METAL LEVE S.A.	3 - CNPJ 60.476.884/0001-87
---------------------------	-------------------------------------------------	--------------------------------

10.01 - PRODUTOS E SERVIÇOS OFERECIDOS

1- ITEM	2 - PRINCIPAIS PRODUTOS E/OU SERVIÇOS	3 - % RECEITA LÍQUIDA
01	Pistões, camisas, eixos de comando, bronzinas e filtros	95,00
02	Outros	5,00

Data-Base - 31/12/2003

01.01 - IDENTIFICAÇÃO

1 - CÓDIGO CVM 00857-5	2 - DENOMINAÇÃO SOCIAL MAHLE METAL LEVE S.A.	3 - CNPJ 60.476.884/0001-87
---------------------------	-------------------------------------------------	--------------------------------

01.02 - MATÉRIAS PRIMAS E FORNECEDORES

1- ITEM	2 - MATÉRIA PRIMA	3 - IMPORTAÇÃO	4 - VALOR DA IMPORTAÇÃO (Reais Mil)	5 - DISPONÍVEL MERCADO LOCAL	6 - DISPONÍVEL MERCADO EXTERNO
7 - NOME DO FORNECEDOR		8 - TIPO DE FORNECEDOR			9 - % DE FORNECIMENTO SOBRE O TOTAL DAS COMPRAS DA CIA.
01	ALUMÍNIO	NÃO	0	SIM	SIM
CIA BRASILEIRA DE ALUMÍNIO		NÃO LIGADO			4,91
02	ALUMÍNIO	NÃO	0	SIM	SIM
BHP BILLITON METAIS S.A.		NÃO LIGADO			4,89
03	AÇO	NÃO	0	SIM	SIM
ARMCO DO BRASIL S.A.		NÃO LIGADO			4,40
04	FERRO NÍQUEL	NÃO	0	SIM	SIM
CODEMIN S.A.		NÃO LIGADO			3,25
05	COBRE	SIM	11.001	SIM	SIM
CORPORACION NACIONAL DEL COBRE		NÃO LIGADO			2,39
06	NÍQUEL	NÃO	0	SIM	SIM
CIA NIQUEL TOCANTINS		NÃO LIGADO			2,01
07	AÇO	NÃO	0	SIM	SIM
AÇOS VILLARES S.A.		NÃO LIGADO			1,62
08	FERRO GUSA	NÃO	0	SIM	SIM
METALSIDER LTDA.		NÃO LIGADO			1,28

00857-5 MAHLE METAL LEVE S.A.

60.476.884/0001-87

11.01 - PROCESSO DE PRODUÇÃO

O processo de globalização na indústria de produção e de fornecimento de componentes automotivos fez com que a MAHLE mudasse constantemente a sua linha de atividades e o seu foco no mercado. Com isso, a MAHLE evoluiu, de empresa de médio porte, para empresa líder internacional na produção de componentes automotivos de alta precisão. Através da ampliação de sua Unidade Pistões e Componentes de Motores e da produção de Sistemas de Filtração e Sistemas de Trem de Válvulas, a MAHLE passou a produzir todos os componentes existentes para motores de combustão, transformando-se em um fornecedor mundial capaz de oferecer soluções completas em produção e tecnologia de motores.

Nossas unidades produtivas utilizam os mais avançados equipamentos de fundição e técnicas de usinagem. Nossos engenheiros trabalham juntamente com os clientes no desenvolvimento de componentes para encontrarem soluções eficientes e adequadas às suas aplicações.

Produtos fabricados:

Pistões, camisas, cilindros, bielas, buchas, anéis de pistão, bronzinas e subsistemas, eixos de comando de válvulas, guias e sedes de válvulas, balancins, conjuntos balanceiros, tuchos de válvulas, camisas de cilindro, pinos de pistão, porta-anéis, sistemas de filtração para motor, filtros de óleo, filtros de ar, filtros de combustíveis, filtros de carvão ativado, filtros secadores de ar, filtros separadores de óleo e filtros de ar de cabine (ar condicionado).

Destaque de alguns processos de produção:

Produção de Pistões

São fundidos com ligas de alumínio, preparadas na própria empresa, ou forjados. Na sua preparação, são utilizados fornos a indução (com envio de amostras ao laboratório químico para análise permanente).

O material fundido é transferido para a área de moldagem, onde sofre tratamento de limpeza e refino sendo, em seguida moldada a peça, obtendo-se o pistão em bruto.

Nos forjados, são empregados tarugos de ligas de alumínio, obtidos através de extrusão, ou fundição individual.

São submetidos à operação de forjamento, em várias etapas. Segue-se às operações de tratamento térmicos, de usinagem, inspeção final e embalagem.

Produção de Bronzinas

A fabricação de bronzinas é executada através de diversos processos produtivos alternativos mas, de um modo geral, passam pelos seguintes setores: fornos, prensas pesadas, chanfradeiras, prensas leves, furadeiras, fresas, brochadeiras e mandrilhadeiras.

00857-5 MAHLE METAL LEVE S.A.

60.476.884/0001-87

11.01 - PROCESSO DE PRODUÇÃO

As bronzinas são fabricadas tendo como base o aço e, de acordo com o tipo de motor onde serão utilizadas, recebem os revestimentos que são:

- .Alumínio-estanho reticular sobre capa de aço; Liga de alumínio sobre capa de aço;
- .Silicone de alumínio com revestimento de chumbo-estanho sobre capa de aço;
- .Metal branco sobre capa de aço;
- .Cobre-chumbo (bronze chumbado) sintetizado sobre capa de aço;
- .Cobre-chumbo (bronze chumbado) sintetizado c/ revestimento de chumbo-estanho sobre capa de aço;
- .Lâmina de metal branco com espessura inferior a 0,125mm sobre capa de aço;
- .Bronze maciço; Liga de alumínio maciço.

Camisas de Cilindros

São fundidas pelo processo de centrifugação com ligas de ferro fundido cinzento, ferro fundido nodular ou ainda em ferro fundido vermicular. O uso de cada liga depende do tipo de aplicação, automóveis ou caminhões.

Para se obter os tubos fundidos, são utilizados fornos a indução, e monitorados por espectrômetros, os quais analisam quimicamente a percentagem de todos os componentes da liga, com o objetivo de obtermos sempre a qualidade desejada pelo cliente.

O material fundido é transferido para a área de Usinagem, onde sofrem usinagem no diâmetro externo e interno, tempera por indução, alívio de tensão, mandrilhamento, brunimento, lavagem, oleamento, inspeção final e embalagem.

O percentual da capacidade instalada utilizado na companhia é de aproximadamente 90%.

Seguro

Os bens do ativo imobilizado e os estoques da companhia estão segurados contra incêndio e riscos diversos por valores suficientes para fazer em face de eventuais perdas.

Equipamentos

A idade média dos equipamentos gira em torno de 8 anos e foram depreciados, aproximadamente, 60 % do total do imobilizado da companhia.

Certificados

A companhia é certificada pelas normas ISO 9001; QS 9000; ISO TS 16.949, NBR ISO14001, em todas as unidades da companhia.

00857-5 MAHLE METAL LEVE S.A.

60.476.884/0001-87

11.02 - PROCESSO DE COMERCIALIZAÇÃO, DISTRIBUIÇÃO, MERCADOS E EXPORTAÇÃO

Os produtos MAHLE Metal Leve são comercializados a diversas indústrias e ramos de atividades, tais como montadoras (automóveis, caminhões, tratores, etc.), mercado de peças de reposição, indústria de motores para aviação, estacionários e outros, tanto doméstico quanto externo. A companhia comercializa todos os componentes de motores, sistemas de filtração e sistemas de trem de válvulas, existentes para motores de combustão, transformando-se em um fornecedor mundial capaz de oferecer soluções completas em produção e tecnologia de motores.

Comercialização

A comercialização dos produtos é realizada através do mercado de equipamento original, fornecendo diretamente às montadoras, e do mercado de reposição à disposição do consumidor através de montadoras, via concessionárias, e de uma rede de distribuição nomeada pela empresa. Para atender o mercado de peças de reposição, a companhia conta com seu “Centro de Distribuição” na cidade de Limeira S.P..

Distribuição

Mercado de equipamento original

A distribuição dos produtos é feita diretamente à indústria automobilística, instalada no Brasil. Para o mercado externo a distribuição é realizada às principais montadoras de veículos, bem como para a indústria naval, aeronáutica e de motores estacionários, através de empresas preponderantemente do grupo MAHLE localizadas nos respectivos países.

Mercado de reposição

A distribuição ocorre através de uma rede nacional de grande penetração em todo território nacional, cujo suporte técnico está a cargo de equipe de técnicos e de vendas. Há também presença marcante nos principais mercados internacionais.

O transporte físico dos produtos é feito via rodoviária, aérea e marítima. A companhia utiliza transporte de terceiros para distribuição dos produtos.

Mercados

No mercado interno os produtos são comercializados em todo o território nacional e no mercado externo em todos os continentes.

00857-5 MAHLE METAL LEVE S.A.

60.476.884/0001-87

11.02 - PROCESSO DE COMERCIALIZAÇÃO, DISTRIBUIÇÃO, MERCADOS E EXPORTAÇÃO

Participação da Receita líquida por mercado:

	Em milhões de Reais		
	2003	2002	2001
Mercado Interno	478,1	359,0	298,0
Participação	43%	49%	48%
Mercado Externo	629,4	378,9	324,0
Participação	57%	51%	52%
Receita líquida total da Companhia	1.107,5	737,9	622,0

00857-5 MAHLE METAL LEVE S.A.

60.476.884/0001-87

11.03 - POSICIONAMENTO NO PROCESSO COMPETITIVO

Concorrentes dos principais produtos:

Pistões

Empresa concorrente: Grupo: KS Pistões e Federal Mogul

Bronzinas

Empresas concorrentes: Grupo: Federal Mogul; Dana e KS Sintermetal.

Participação no mercado

A MAHLE Metal Leve é líder no mercado no segmento de Pistões e Bronzinas. Estima-se uma participação no mercado nacional, em torno de 70%.

00857-5 MAHLE METAL LEVE S.A.

60.476.884/0001-87

12.01 - PRINCIPAIS PATENTES, MARCAS COMERCIAIS E FRANQUIAS

Patentes e Pedidos de Patente Depositados no Brasil

Processo	Situação	Depósito	Concessão	Título
PI 8601512	Patente	03.04.1986	28.03.1995	Artigo de metal fundido, êmbolo para um motor de combustão interna
PI 8705806	Patente	30.10.1987	29/10/2002	Apoio deslizante e processo para sua fabricação
PI 8707917	Patente	20.10.1987	24.12.1992	Êmbolo mergulhador esfriável para motores de combustão interna
PI 8707926	Patente	16.12.1987	29.06.1995	Êmbolo de metal leve em uma só peça, resistente ao atrito, para motores de combustão interna
PI 8807135	Patente	22.07.1988	08.09.1999	Mancal deslizante altamente resistente a cargas
PI 8807713	Patente	25.08.1988	16.02.1994	Êmbolo mergulhador esfriado, para motores de combustão interna
PI 8800816	Patente	23.02.1988	21.08.2001	Mancal de deslizamento
PI 8902442	Patente	26.04.1989	29.06.1999	Mancal para motores de combustão interna
PI 9100852	Patente	25.02.1991	30.09.1997	Mancal deslizante
PI 9101841	Patente	25.02.1991	27.07.1999	Êmbolo mergulhador refrigerado, para motores de combustão, com parte superior de êmbolo e saia separados entre si
PI 9103100	Patente	19.07.1991	02.11.1992	Processo e dispositivo para o revestimento da periferia cilíndrica de pistões para motores
PI 9204730	Patente	23.12.1998	25.08.1998	Êmbolo com inserto de

00857-5 MAHLE METAL LEVE S.A.

60.476.884/0001-87

12.01 - PRINCIPAIS PATENTES, MARCAS COMERCIAIS E FRANQUIAS

				reforço
PI 9204743	Patente	29.12.1992	10.08.1999	Mancal de camadas múltiplas
PI 9403710	Patente	13.10.1994	17.10.2000	Tira bimetálica para mancal e processo para produção de tira bimetálica para mancal
PI 9601835	Patente	14.08.1996	04.09.2001	Êmbolo para motor de combustão interna
PI 9601862	Patente	20.06.1996	18.09.2001	Pistão para motor de combustão interna
PI 9805838	Patente	23.12.1998	23.12.2003	Anel de pistão e processo para obtenção de anel de pistão
PI 9601766	Patente	31.05.1996	17.11.2001	Garfo para caixa de mudanças veicular
PI 9600547	Patente	07.02.1996	23.07.2002	Êmbolo de duas peças refrigerado e processo de fabricação de êmbolo
PI 0102824 e 0202271	Pedido de Patente	30.05.2001 e 27.05.2002	-	Anel de óleo para motores de combustão interna

Patentes e Pedidos de Patente Depositados no Exterior

Processo Base	Patente	Pedido de Patente	Título
PI 9100852	Áustria, USA, Alemanha	-	Mancal deslizante
PI 9204730	Organização Européia de Patentes, Alemanha, USA	-	Êmbolo com inserto de reforço
PI 8800816	USA	-	Mancal de deslizamento
PI 9204743	Organização Européia de Patentes, Alemanha, USA	-	Mancal de camadas múltiplas
PI 9403710	Organização Européia de Patentes, Espanha	-	Tira bimetálica para mancal e processo para produção
PI 8902442	USA	-	Mancal para motores de combustão interna
PI 9601862	Organização Européia de Patentes, Alemanha, França, UK	USA	Pistão para motor de combustão interna

00857-5 MAHLE METAL LEVE S.A.

60.476.884/0001-87

12.01 - PRINCIPAIS PATENTES, MARCAS COMERCIAIS E FRANQUIAS

PI 9601835	Organização Européia de Patentes, Alemanha, França, Inglaterra	-	Êmbolo para motor de combustão interna
PI 0202271	Organização Européia de Patentes	USA, Alemanha, França, Inglaterra, Itália, Espanha, Coréia do Sul, Japão, China, Austrália	Anel de óleo para motor de combustão interna
PI 0104909	Organização Européia de Patentes	USA, Alemanha, Itália, França, Espanha, Inglaterra	Pistão para motor de combustão interna

Data-Base - 31/12/2003

01.01 - IDENTIFICAÇÃO

1 - CÓDIGO CVM 00857-5	2 - DENOMINAÇÃO SOCIAL MAHLE METAL LEVE S.A.	3 - CNPJ 60.476.884/0001-87
---------------------------	-------------------------------------------------	--------------------------------

13.01 - PROPRIEDADES RELEVANTES

1- ITEM	2 - TIPO DE PROPRIEDADE					3 - ENDEREÇO						
4 - MUNICÍPIO	5 - UF	6 - ÁREA TOTAL (MIL M²)	7 - ÁREA CONSTRUIDA (MIL M²)	8 - IDADE (ANOS)	9 - SEGURO	10 - HIPOTECA	11 - ALUGADA DE TERCEIROS	12 - DATA DO CONTRATO	13 - TÉRMINO LOCAÇÃO			
14 - OBSERVAÇÃO												

01	Edifícios e Construções					Rua Brasílio Luz, 535						
São Paulo	SP	44,366	39,189	43	SIM	NÃO	SIM	23/06/1996	31/12/2004			

02	Edifícios e Construções					Av. 31 de Março, 2000						
São Bernardo Campo	SP	71,787	42,628	22	SIM	NÃO	NÃO					

03	Edifícios e Construções					Rod. Limeira Mogi Guaçu, Km 103						
Limeira	SP	56,876	22,648	8	SIM	NÃO	NÃO					

04	Edifícios e Construções					Av. Ernst Mahle, 2000						
Mogi Guaçu	SP	143,500	46,228	25	SIM	NÃO	NÃO					

05	Edifícios e Construções					Av. Ernst Mahle, 1500						
Mogi Guaçu	SP	34,782	5,784	4	SIM	NÃO	NÃO					

06	Edifícios e Construções					Rod. SP 340 Mogi Guaçu - Aguai, Km 176,5						
Mogi Guaçu	SP	104,383	33,601	23	SIM	NÃO	NÃO					

Data-Base - 31/12/2003

01.01 - IDENTIFICAÇÃO

1 - CÓDIGO CVM 00857-5	2 - DENOMINAÇÃO SOCIAL MAHLE METAL LEVE S.A.	3 - CNPJ 60.476.884/0001-87
---------------------------	-------------------------------------------------	--------------------------------

13.01 - PROPRIEDADES RELEVANTES

1- ITEM	2 - TIPO DE PROPRIEDADE					3 - ENDEREÇO				
4 - MUNICÍPIO	5 - UF	6 - ÁREA TOTAL (MIL M²)	7 - ÁREA CONSTRUIDA (MIL M²)	8 - IDADE (ANOS)	9 - SEGURO	10 - HIPOTECA	11 - ALUGADA DE TERCEIROS	12 - DATA DO CONTRATO	13 - TÉRMINO LOCAÇÃO	
14 - OBSERVAÇÃO										

07	Edifícios e Construções					Rua: José Maria Coutinho, 90				
Nova Friburgo	RJ	33,000	9,606	28	SIM	NÃO	NÃO			

00857-5 MAHLE METAL LEVE S.A.

60.476.884/0001-87

14.01 - PROJEÇÕES EMPRESARIAIS E/OU DE RESULTADOS

Tendo como base os indícios de recuperação registrados no cenário econômico no último trimestre de 2003, projetamos para 2004 perspectivas otimistas, com a retomada do crescimento econômico de forma sustentada. O Brasil iniciará o ano com a maioria dos indicadores macroeconômicos em níveis estáveis.

O setor automotivo prevê crescimento na produção nacional de veículos e nas vendas ao mercado interno em torno de 8% impulsionado pela expansão do crédito, na continuidade da queda das taxas de juros, na recuperação do poder de compra da população e na retomada de crescimento no mercado interno.

A Administração da Companhia, por sua vez, dará continuidade à sua política de busca da excelência empresarial, com o constante aperfeiçoamento tecnológico, com a procura de novos mercados e de novos negócios no Brasil e no Exterior, com a preservação dos recursos naturais e do meio ambiente e integração da Companhia no contexto social através de ações que visam o aperfeiçoamento e desenvolvimento humano de seus colaboradores e das comunidades onde se localizam suas unidades produtivas. Adicionalmente dará prosseguimento à sua política de eficiência na alocação dos recursos, na proteção de seus ativos contras os riscos cambiais e na realização dos investimentos, tendo sempre como objetivo a maximização dos resultados operacionais.

Portanto, baseando-se nas metas do setor automotivo e nas expectativas de aumento na produção de motores destinados à exportação, bem como na retomada de crescimento na economia nacional e no reaquecimento do mercado internacional, a Administração da Companhia projeta para o próximo ano continuidade de crescimento no volume de vendas em níveis semelhantes aos projetados para o setor automotivo, embora preveja que o comportamento da lucratividade seja de índices inferiores aos alcançados no exercício de 2003, em decorrência da pressão por aumentos de preços dos insumos e nos custos, bem como da valorização do real em relação ao dólar.

00857-5 MAHLE METAL LEVE S.A.

60.476.884/0001-87

14.03 - OUTRAS INFORMAÇÕES CONSIDERADAS IMPORTANTES PARA MELHOR ENTENDIMENTO DA COMPANHIA

O quadro de funcionários da Companhia contava no final do exercício de 2003 com 5.586 funcionários (3.889 em 31.12.2002). O acréscimo é decorrente principalmente da incorporação da MAHLE MMG Indústria e Comércio Ltda.. O total de funcionários da empresa incorporada à Companhia no término do exercício social era de 1.546.

Os benefícios e a participação nos resultados destinados aos funcionários totalizaram R\$ 38,5 milhões, sendo 22% para assistência médica e social; 21% para participação nos lucros; 20% para alimentação; 14% para transporte; 11% para alimentação e 12% outras ações. No exercício foram realizadas 661.530 horas de treinamentos, atingindo um volume médio de horas/ano de 118 horas por funcionário.

A MAHLE tem como prioridade à valorização dos aspectos pessoais e profissionais dos colaboradores também através de ações de treinamento e desenvolvimento, sendo que o resultado da Companhia tem um vínculo estreito com o comprometimento de todos. Durante o exercício de 2003, foram proporcionadas oportunidades de desenvolvimento como treinamentos, capacitação intensiva englobando aperfeiçoamento, desenvolvimento de habilidades/competências e especialização.

Remuneração aos acionistas

Aos acionistas é assegurado o direito ao recebimento de dividendo mínimo anual de 25% do lucro líquido do exercício, conforme determina o Estatuto Social. A remuneração aos acionistas foi apurada da seguinte forma:

	2003
Lucro líquido do exercício	175.890
Reserva legal	(8.795)
Base de cálculo	167.095
Distribuição aos acionistas:	
Juros sobre o capital próprio R\$50.147, líquido do imposto de renda na fonte de R\$6.567, pagos em 17 de dezembro de 2003.	43.580
Total	43.580
Percentual em relação a base de cálculo	26,08%
Juros sobre o capital próprio/dividendos por lote de mil ações em reais:	
Preferenciais	R\$4,4025
Ordinárias	R\$4,8428

O total dos juros sobre o capital próprio foi debitado ao resultado como despesa operacional e revertido simultaneamente, nas demonstrações de resultado individual e consolidada, em contrapartida à lucros acumulados, no patrimônio líquido.

00857-5 MAHLE METAL LEVE S.A.

60.476.884/0001-87

14.03 - OUTRAS INFORMAÇÕES CONSIDERADAS IMPORTANTES PARA MELHOR ENTENDIMENTO DA COMPANHIA

Ações Sociais

Na área social a Companhia participou em diversos projetos sociais próprios e incentivados, destacando entre eles:

Projeto Próprio:

- Projeto MAHLE Formare – Escola profissionalizante que visa desenvolver a potencialidade de jovens de baixa renda, com o objetivo de integrá-los à sociedade como cidadãos e profissionais.

Projetos Incentivados:

- Projeto Educar - Em parceria com a Fundação Educar DPaschoal e com o apoio do Ministério da Educação (MEC), em 2003 foram lançados 160.000 Livros Educacionais Infantis para as comunidades e escolas municipais onde a Companhia está instalada;
- Projeto Dança e Cidadania - Dirigido a 360 crianças de famílias de baixa renda da cidade de Campinas - SP, tendo como objetivo principal tirar as crianças das ruas, desenvolvendo o gosto pela arte e a musicalidade. O resultado desse trabalho no exercício de 2003 foi o espetáculo “O Quebra Nozes” no Teatro Castro Mendes – Campinas - SP, que contou com a participação de todas as crianças do projeto e a da Orquestra Filarmônica de Campinas;
- Instituto Cultural Ivoti - Tem como objetivo o incentivo para a formação e aperfeiçoamento de professores de educação musical, que ministram aulas de coral infantil, infanto-juvenil e juvenil à comunidade de Ivoti, no Rio Grande do Sul;
- Escola de Música de Piracicaba - Que visa à formação de futuros músicos que, além de aulas individuais, desenvolvem o conhecimento da teoria musical, participam de corais e tocam em orquestras;
- Viva e Deixe Viver - Que tem a missão de promover entretenimento, cultura e informação educacional através do estímulo à leitura e do brincar, visando transformar a internação hospitalar de crianças e adolescentes em um momento mais alegre e agradável;
- Parceria com “Doutores da Alegria” - Organização não governamental, com o objetivo de levar alegria, conforto e carinho para as crianças hospitalizadas e conseqüentemente humanizando os hospitais.

00857-5 MAHLE METAL LEVE S.A.

60.476.884/0001-87

14.03 - OUTRAS INFORMAÇÕES CONSIDERADAS IMPORTANTES PARA MELHOR ENTENDIMENTO DA COMPANHIA

Sistema SAP

No ano de 2003 a Companhia completou a implantação do Sistema SAP, conforme o planejado, nas unidades produtivas de pistões, bronzinas, divisão trem de válvulas e no Centro de Distribuição Aftermarket dos produtos MAHLE Brasil. Para o primeiro semestre de 2004 está prevista a finalização do projeto, com a implantação na unidade produtiva de filtros, bem como em sua controlada MAHLE Metal Leve Miba Sinterizados Ltda..

00857-5 MAHLE METAL LEVE S.A.

60.476.884/0001-87

14.05 - PROJETOS DE INVESTIMENTO

Investimentos realizados em 2003

	Em reais milhões

• Investimentos em Companhia controlada	191,7
• Investimentos em ativos intangíveis	6,5
• Investimentos no ativo imobilizado	60,6

Investimentos realizados no primeiro trimestre de 2004

Em continuidade a modernização das operações e aprimoramento da qualidade de produção, a Companhia investiu em imobilizado no primeiro trimestre de 2004, o montante de R\$ 3,4 milhões.

Retenção de lucros

Em 30 de abril de 2004, os acionistas da companhia aprovaram a retenção de lucros registrados na conta de reserva para expansão e modernização, no montante de R\$ 182,8 milhões para fazer face aos investimentos futuros e para pagamento das parcelas restantes referentes à aquisição do controle da companhia coligada MAHLE MMG Indústria e Comércio Ltda..

00857-5 MAHLE METAL LEVE S.A.

60.476.884/0001-87

15.01 - PROBLEMAS AMBIENTAIS

Todos os processos produtivos que geram gases e que poderiam afetar o meio ambiente são providos de sistemas de captação e lavagem dos mesmos.

Além disso, a Companhia possui estação de tratamento de efluentes, em suas unidades produtivas, que trata todos os líquidos provenientes do processo, antes do despejo à rede pública. A destinação final de resíduo sólido está de acordo com as exigências dos órgãos ambientais, tendo seu destino aprovado pelo mesmo.

A necessidade de se manter um “Sistema de Gestão Ambiental” que atenda às regulamentações que protegem o Meio Ambiente, requisitos de partes interessadas e o compromisso com o desenvolvimento sustentável nas nossas atividades, são princípios da “Política Ambiental” da Companhia. Hoje todas as unidades industriais do Grupo MAHLE Brasil seguem o mesmo modelo de SGA, sendo certificadas pela norma NBR ISO14001.

As atividades industriais e consumo de recursos naturais são também licenciados pelos órgãos ambientais conforme determina a legislação aplicável. A Companhia vem continuamente implementando o seu SGA com investimentos substanciais em processos ecologicamente mais corretos e inserindo seus colaboradores em programas que influenciam o meio ambiente, integrando-os aos compromissos com a nossa política ambiental.

01.01 - IDENTIFICAÇÃO

1 - CÓDIGO CVM 00857-5	2 - DENOMINAÇÃO SOCIAL MAHLE METAL LEVE S.A.	3 - CNPJ 60.476.884/0001-87
---------------------------	-------------------------------------------------	--------------------------------

16.01 - AÇÕES JUDICIAIS COM VALOR SUPERIOR A 5% DO PATRIMÔNIO LÍQUIDO OU DO LUCRO LÍQUIDO

1- ITEM	2 - DESCRIÇÃO	3 - % PATRIMÔNIO LÍQUIDO	4 - % LUCRO LÍQUIDO	5 - PROVISÃO	6 - VALOR (Reais Mil)
01	TRABALHISTA	7,11	22,71	SIM	39.937
02	FISCAL/TRIBUTÁRIA	2,67	8,52	SIM	14.981
03	OUTRAS	0,00	0,00		0

00857-5 MAHLE METAL LEVE S.A.

60.476.884/0001-87

17.01 - OPERAÇÕES COM EMPRESAS RELACIONADAS

As transações mercantis ocorridas entre as partes relacionadas referem-se a aquisição/venda de produtos e serviços diretamente relacionados com as suas atividades operacionais e são efetuadas em condições similares àquelas praticadas com terceiros.

Empresas	Saldos				Controladora – 2003								
	Ativo		Passivo		Vendas/receitas				Transações				
	Circulante	Realizável a longo prazo	Circulante	Exigível a longo prazo	Produtos	Serviços	Ativo fixo	Comissões	Produtos	Serviços	Ativo fixo/participações societárias	Comissões	Royalties
MAHLE Metal Leve Miba Sinterizados Ltda.	20	-	75	-	2	1.028	28	-	1.150	-	3	-	-
MAHLE MMG Ind. e Comércio Ltda. (incorporada)	-	-	-	-	1.981	-	-	-	5.301	-	-	-	-
MAHLE Componentes de Motores do Brasil Ltda.	584	-	5.816	-	2.187	11.974	-	-	58.710	197	666	4.848	-
MAHLE Componentes de Motores, S.A.	1.272	-	-	-	4.661	-	-	-	-	-	-	-	-
MAHLE Indústria e Comércio Ltda.	217	-	-	-	-	-	-	478	-	5.932	-	59	-
MAHLE Ventiltrieb GmbH	5.634	-	2.376	-	28.563	-	-	-	55	-	-	-	-
MAHLE S.A. Argentina	2.223	-	36	-	2.534	-	-	-	-	-	-	-	-
MAHLE S.A. – Espanha	66	-	-	-	243	-	-	-	-	-	-	-	-
MAHLE Pistoni Itália SpA	3.230	-	25	-	10.125	-	-	-	25	-	-	-	-
MAHLE GmbH	12.248	-	4.496	-	55.808	-	-	-	4.960	-	9.504	-	12.793
MAHLE Valve Train France	18.204	-	-	-	39.297	-	-	-	-	-	-	-	-
MAHLE Valve Train Inc	27.743	-	967	-	88.232	-	-	1.219	-	-	-	-	-
MAHLE Filter System	1.445	-	3.026	-	5.671	-	-	-	5.191	-	-	-	-
MAHLE Componentes de Motores de México, S.de R.L. de C.V.	4.091	-	-	-	22.117	-	-	-	-	-	739	-	-
MAHLE Nanjing Piston Co Ltd.	-	-	-	-	286	-	-	-	-	-	-	-	-
MAHLE Inc. Co.	56.788	-	883	-	149.926	-	-	617	4.555	-	-	-	-
MAHLE Inc., Cylinders Division	5.855	-	77	-	22.049	-	-	-	7	-	-	-	-
MAHLE Süko GmbH	-	-	756	-	88	-	-	-	799	-	-	-	-
MAHLE Krotoszyn S.A.	25	-	-	-	100	-	-	-	2	-	-	-	-
MAHLE Tennex Industries Inc	2.246	-	-	-	8.430	-	-	-	-	-	-	-	-
MAHLE Pistons France SARL	-	-	-	-	179	-	-	-	4.523	-	-	-	-
MAHLE Tennex North América	-	-	-	-	72	-	-	-	-	-	-	-	-
MAHLE Motorkomponenten Schweiz AG	-	-	1.412	-	-	-	-	-	-	-	-	-	-
MAHLE Technology Inc.	16	-	-	-	16	-	-	-	-	-	-	-	-
MAHLE Motorsports Inc.	26	-	-	-	27	-	-	-	-	-	-	-	-
Metal Leve International Ltd.	139	-	8.009	-	-	-	-	6.253	-	-	-	-	-
MAHLE ACL Piston Products	-	-	-	-	79	-	-	-	-	-	-	-	-
MAHLE Izumi Liaoming	-	-	-	-	97	-	-	-	6	-	-	-	-
MAHLE Ventiltrieb GmbH	-	-	78.915	-	-	-	-	-	-	-	191.693	-	-
Total em 2003	142.072	-	106.869	-	442.770	13.002	28	8.567	85.284	6.129	202.605	4.907	12.793

O montante a pagar de R\$78.915, para a MAHLE Ventiltrieb GmbH, refere-se à aquisição de participação societária ocorrida em 15 de janeiro de 2003.

A Companhia, com autorização de seu Conselho de Administração e aprovação do INPI – Instituto Nacional de Propriedade Industrial, possui desde 31 de Julho de 2001 o contrato de transferência de tecnologia de pistões firmado com a sua matriz na Alemanha, que viabiliza o acesso da Companhia à tecnologia de pistões, facilitando sua penetração no mercado industrial. As despesas de royalties são contabilizadas na rubrica Despesas com Tecnologia e Desenvolvimento.

As comissões referem-se a serviços de representação comercial realizados para ou por partes relacionadas. Os preços são calculados considerando margens de lucro normalmente praticadas no mercado em transações semelhantes.

00857-5 MAHLE METAL LEVE S.A.

60.476.884/0001-87

18.01 - ESTATUTO SOCIAL

CAPÍTULO I

DA DENOMINAÇÃO, SEDE, OBJETO E DURAÇÃO DA COMPANHIA

ARTIGO 1 ° - MAHLE METAL LEVE S.A. têm sede e foro legal na Avenida Ernst Mahle, 2.000, na Cidade de Mogi Guaçu, Estado de São Paulo. (AGE 24.04.2002)

PARÁGRAFO ÚNICO - O Conselho de Administração deliberará sobre a criação e fechamento de sucursais, agências, fábricas ou escritórios, em qualquer localidade do país ou do estrangeiro.

ARTIGO 2° - Constitui objeto da Companhia a fabricação, venda, distribuição, importação e exportação de peças e acessórios para fabricação e montagem de motores a explosão e veículos auto-motores, de fabricação própria ou de terceiros; de máquinas especiais, ferramentas, dispositivos, instrumentos e aparelhos de medição e precisão; de equipamentos e máquinas em geral; de artefatos de metal e artigos correlatos, de metais ferrosos e não ferrosos e ligas; de programas aplicativos para desenvolvimento de processos metalúrgicos; bem como a prestação de serviços inerentes às suas atividades. É lícito à Companhia participar do capital de outras sociedades ou companhias, inclusive na condição de controladora ou coligada.

ARTIGO 3° - A duração da Companhia é indeterminada.

CAPÍTULO II

DO CAPITAL SOCIAL E DAS AÇÕES

ARTIGO 4°- O capital Social é de R\$ 352.754.684,00 (trezentos e cinquenta e dois milhões, setecentos e cinquenta e quatro mil, seiscentos e oitenta e quatro reais), totalmente integralizado, representado por 9.136.071.370 (nove bilhões, cento e trinta e seis milhões, setenta e um mil e trezentas e setenta) ações sem valor nominal, sendo 3.678.112.135 (três bilhões, seiscentos e setenta e oito milhões, cento e doze mil e cento e trinta e cinco) ações ordinárias e 5.457.959.235 (cinco bilhões, quatrocentos e cinquenta e sete milhões,

00857-5 MAHLE METAL LEVE S.A.

60.476.884/0001-87

18.01 - ESTATUTO SOCIAL

novecentos e cinquenta e nove mil e duzentas e trinta e cinco) ações preferenciais. (AGOE 30.04.2004)

PARÁGRAFO PRIMEIRO - A Companhia poderá adquirir suas próprias ações a fim de cancelá-las ou mantê-las em tesouraria para posterior alienação, sempre mediante autorização do Conselho de Administração.

PARÁGRAFO SEGUNDO - A Sociedade está autorizada a aumentar o seu capital social, mediante a emissão de ações ordinárias e/ou preferenciais, independentemente de reforma estatutária, até o limite de 10.000.000.000 ações, mediante deliberação do Conselho de Administração, que determinará a espécie de ações a serem emitidas, respeitado o preço de emissão e as condições de colocação.

ARTIGO 5º - As ações, em qualquer de suas espécies, serão nominativa com ou sem emissão de certificados ou escriturais, a critério do Conselho de Administração. Em sendo escriturais serão mantidas em contas de depósito, em nome de seus titulares, na instituição financeira autorizada que o Conselho de Administração designar.

PARÁGRAFO ÚNICO - A instituição financeira depositária poderá cobrar do acionista o custo do serviço de transferência da propriedade das ações escriturais, observados os limites máximos fixados pela Comissão de Valores Mobiliário.

ARTIGO 6º - Observado o disposto no artigo 7º, as ações preferenciais terão prioridade no reembolso do capital, sem prêmio, ficando-lhes ainda assegurado o direito à distribuição de dividendos de valor superior a 10% (dez por cento), no mínimo aos que forem atribuídos às ações ordinárias.

PARAGRAFO PRIMEIRO - Poderá a companhia, em qualquer época, em virtude de aumento de capital com subscrição de ações, emitir ações preferenciais sem direito a voto, sem que seja necessário guardar proporção com as existentes, até o limite fixado em lei.

PARAGRAFO SEGUNDO - O Conselho de Administração poderá, na forma do disposto no artigo 172 da Lei 6.404/76, excluir o direito de preferência na colocação de ações, debêntures conversíveis em ações ou bônus de subscrição, cuja colocação seja feita

00857-5 MAHLE METAL LEVE S.A.

60.476.884/0001-87

18.01 - ESTATUTO SOCIAL

mediante venda em bolsa de valores, subscrição pública ou permuta de ações, em oferta pública de aquisição de controle, nos termos dos artigos 257 a 263 da citada Lei 6.404/76.

ARTIGO 7º - Ao conjunto de acionistas, titulares de ações de qualquer espécie, será sempre atribuído, em cada exercício, um dividendo não inferior a 25% (vinte e cinco por cento) do lucro líquido, respeitado o disposto no artigo 6º "in fine" deste estatuto social, depois de diminuído ou acrescido dos valores previstos no "caput" do artigo 202 da Lei 6.404/76.

PARÁGRAFO ÚNICO – O valor dos juros pagos ou creditados, a título de capital próprio, nos termos do artigo 9º, parágrafo 7º da Lei 9.249/95 e legislação e regulamentação pertinentes, poderá ser imputado ao valor do dividendo obrigatório e dividendo estatutário das ações preferenciais, integrando tal valor o montante dos dividendos distribuídos pela Companhia para todos os efeitos legais. (AGE 24.04.2002)

ARTIGO 8º - A cada ação ordinária corresponde um voto nas deliberações da Assembléia Geral.

ARTIGO 9º - As ações preferenciais não terão direito de voto nas reuniões da Assembléia Geral. Adquirirão, contudo, esse direito; se não lhes for atribuído, durante 03 (três) exercícios sociais consecutivos, o dividendo mínimo previsto no artigo 6º.

ARTIGO 10 - Os certificados acionários, se emitidos, serão assinados por dois Diretores ou por um Diretor com um procurador ou por dois procuradores com poderes especiais, ou autenticados por chancela mecânica.

ARTIGO 11 - A Companhia poderá emitir certificados múltiplos de ações e provisoriamente, cautelas que as representem. A substituição e o desdobramento desse certificado, quando pedidos pelos acionistas, serão efetuados dentro do prazo de 15 (quinze) dias e implicarão no pagamento do custo correspondente.

00857-5 MAHLE METAL LEVE S.A.

60.476.884/0001-87

18.01 - ESTATUTO SOCIAL

ARTIGO 12 - As ações novas provenientes de aumento de capital, serão distribuídas aos acionistas no prazo máximo de 60 (sessenta) dias, contados da data da publicação da respectiva ata.

CAPÍTULO III DA ASSEMBLÉIA GERAL

ARTIGO 13 - As reuniões da Assembléia Geral, Ordinárias ou Extraordinárias, serão convocadas pelo Conselho de Administração.

ARTIGO 14 - A Assembléia Geral será presidida pelo Presidente do Conselho de Administração, que escolherá outro acionista para servir como secretário.

CAPÍTULO IV DA ADMINISTRAÇÃO SOCIAL

Secção 1: Órgãos administrativos

ARTIGO 15 - São os órgãos da administração da Companhia o Conselho de Administração e a Diretoria.

Secção 2: Conselho de Administração

ARTIGO 16 - O Conselho de Administração é composto de no mínimo 3 (três) e no máximo 8 (oito) membros titulares e até igual número de suplentes, todos acionistas, eleitos pela Assembléia Geral pelo prazo de 01 (hum) ano, podendo ser reeleitos.

PARÁGRAFO PRIMEIRO - Na mesma Assembléia Geral que o eleger, cada Conselheiro poderá indicar um suplente que, eleito, o substituirá em seus impedimentos ou ausências ocasionais e que, em caso de vaga, completará o seu mandato.

00857-5 MAHLE METAL LEVE S.A.

60.476.884/0001-87

18.01 - ESTATUTO SOCIAL

PARÁGRAFO SEGUNDO - O Conselho de Administração, uma vez empossados os seus membros titulares, escolherá dentre eles o seu Presidente.

ARTIGO 17 - Se, no Conselho de Administração, ocorrer vaga de Conselheiro que não tenha suplente que o substitua, a Assembléia Geral será convocada no prazo de 30 (trinta) dias para eleger o substituto que completará o mandato do substituído.

PARÁGRAFO ÚNICO - No caso de afastamento ou impedimento temporário do Presidente, será ele substituído por outro Conselheiro, escolhido por seus pares.

ARTIGO 18 - Além de outras atribuições que lhe caibam por expresse mandamento legal ou disposição deste Estatuto, compete ao Conselho de Administração:

- I) Fixar a orientação geral dos negócios da Companhia;
- II) Observado o disposto no artigo 21 deste Estatuto, eleger e destituir os Diretores da Companhia e fixar-lhes as atribuições;
- III) Fiscalizar a gestão dos Diretores, examinar a qualquer tempo os livros e papéis da Companhia, solicitar informações sobre contratos celebrados ou em vias de celebração e quaisquer outros atos;
- IV) Convocar as Assembléias Gerais Ordinárias ou Extraordinárias;
- V) Manifestar-se sobre o relatório da administração e as contas da Diretoria;
- VI) Autorizar a aquisição e/ou alienação de ações de emissão da Companhia;
- VII) Manifestar-se previamente sobre:
 - a) a contratação de débitos em moeda estrangeira, exceto os oriundos da importação de bens do ativo circulante;
 - b) a aquisição de bens imóveis;
 - c) a aquisição ou cessão da propriedade ou o uso de marcas e patentes, a celebração de contratos de aquisição ou fornecimento de tecnologia industrial;
 - d) a contratação de fornecimento para o exterior, com prazo superior a um ano;
- VIII) autorizar a alienação de bens imóveis, a constituição de ônus reais sobre bens do ativo permanente e a prestação de garantias a obrigações de terceiros, quando de interesse da Companhia, e as obrigações de sociedades coligadas ou controladas;

00857-5 MAHLE METAL LEVE S.A.

60.476.884/0001-87

18.01 - ESTATUTO SOCIAL

- IX) escolher e destituir os auditores independentes;
- X) aprovar o orçamento anual e os planos de investimento propostos pela Diretoria;
- XI) deliberar sobre a emissão de Notas Promissórias "Commercial Papers" para distribuição pública observada a legislação em vigor;
- XII) a emissão, para subscrição, de ações e bônus de subscrição, dentro do limite do capital autorizado; e
- XIII) estabelecimento de programas de "American Depositary Receipts (ADRs);

ARTIGO 19 - As reuniões do Conselho de Administração serão ordinárias ou extraordinárias, instalando-se com a presença, no mínimo, de 05 (cinco) Conselheiros se o Conselho se compuser de 08 (oito) membros, de 04 (quatro) se o Conselho se compuser de 07 (sete) ou 06 (seis), de 03 (três) se o Conselho se compuser de 05 (cinco) ou 04 (quatro) e de 02 (dois) se o Conselho se compuser de 03 (três) membros.

PARÁGRAFO PRIMEIRO - O Conselho de Administração deliberará por maioria absoluta de votos dos Conselheiros presentes.

PARÁGRAFO SEGUNDO - O Conselho de Administração elaborará regimento interno para regular seu funcionamento e dispor sobre a periodicidade das reuniões ordinárias.

PARÁGRAFO TERCEIRO - As reuniões extraordinárias serão convocadas por qualquer dos membros do Conselho, mediante comunicação por escrito aos demais, com antecedência mínima de 72 (setenta e duas) horas.

PARÁGRAFO QUARTO - As reuniões serão presididas pelo Presidente do Conselho, que além do seu terá *voto* de desempate.

ARTIGO 20 - A Assembléia Geral fixará globalmente a remuneração dos membros do Conselho de Administração a qual será entre eles repartida por deliberação do próprio Conselho, sem prejuízo de sua participação no lucro líquido da Companhia, como previsto no artigo 30.II. (b) deste Estatuto.

00857-5 MAHLE METAL LEVE S.A.

60.476.884/0001-87

18.01 - ESTATUTO SOCIAL

Secção 3 – Diretoria

ARTIGO 21 - A Diretoria é composta de no mínimo 02 (dois) e no máximo 09 (nove) Diretores Executivos, acionistas ou não, eleitos pelo Conselho de Administração para um mandato de 01 (hum) ano, admitida a reeleição.

ARTIGO 22 - O Conselho de Administração fixará as atribuições dos Diretores, podendo alterá-las a qualquer tempo.

ARTIGO 23 - A representação da Companhia em juízo, ativa ou passivamente, compete ao Diretor que for designado pelo Conselho de Administração. Ressalvado o disposto no artigo 26, a representação da Companhia far-se-á por intermédio de dois Diretores, de um Diretor e um procurador bastante ou de dois procuradores bastantes. O Conselho de Administração poderá determinar que a Companhia seja representada por um Diretor designado previamente para cada caso específico.

ARTIGO 24 - Respeitando o disposto no artigo 26, compete a cada Diretor a prática dos atos necessários ao funcionamento regular da Companhia, observadas as funções atribuídas a cada um pelo Conselho de Administração.

ARTIGO 25 - No caso de impedimento ou afastamento temporário de qualquer Diretor, o Conselho de Administração indicará substituto para exercer as funções no período de impedimento ou afastamento temporário. Em caso de vaga, o Conselho de Administração elegerá o substituto que completará o prazo de gestão do substituído.

ARTIGO 26 - A validade dos atos de alienação ou oneração de bens do ativo permanente, de aquisição de bens imóveis, e de constituição de garantias por dívidas de terceiros, depende da assinatura, em conjunto, de dois Diretores ou de um Diretor e um procurador ou de dois procuradores.

00857-5 MAHLE METAL LEVE S.A.

60.476.884/0001-87

18.01 - ESTATUTO SOCIAL

PARÁGRAFO PRIMEIRO - Os procuradores da Companhia serão sempre nomeados para fins específicos e por prazo certo, salvo quando se tratar de poderes "ad judícia" ou para a defesa dos interesses sociais em processos administrativos. A nomeação far-se-á por dois Diretores, em conjunto.

PARÁGRAFO SEGUNDO - É vedado à Diretoria prestar garantias a obrigações de terceiros, em nome da Companhia, exceto quando devidamente autorizada pelo Conselho de Administração (artigo 18, VIII deste Estatuto).

ARTIGO 27 - A Assembléia Geral fixará, globalmente, a remuneração dos Diretores, a qual será entre eles repartida por deliberação do Conselho de Administração, sem prejuízo de eventual participação no lucro líquido da Companhia, conforme disposto no artigo 30.II.(b) deste Estatuto.

CAPÍTULO V DO CONSELHO FISCAL

ARTIGO 28 - O Conselho Fiscal será composto de até 05 (cinco) membros e até 05 (cinco) suplentes, acionistas ou não, eleitos pela Assembléia Geral Ordinária.

PARÁGRAFO PRIMEIRO - A Assembléia Geral que eleger os membros do Conselho Fiscal fixará a sua remuneração, obedecidas as disposições legais.

PARÁGRAFO SEGUNDO - O Conselho Fiscal não terá funcionamento permanente e será instalado pela Assembléia Geral, a pedido de acionistas, na forma da lei.

CAPITULO VI DO EXERCICIO SOCIAL E DA DISTRIBUICAO DOS LUCROS

ARTIGO 29 - O exercício social anual termina em 31 de dezembro.

ARTIGO 30 - No encerramento do exercício social serão levantadas as demonstrações financeiras exigidas em lei, observando-se, quanto à distribuição do resultado apurado, as seguintes regras:

00857-5 MAHLE METAL LEVE S.A.

60.476.884/0001-87

18.01 - ESTATUTO SOCIAL

- I) - Do resultado do exercício serão deduzidos, antes de qualquer participação, os prejuízos acumulados e a provisão para o imposto de renda.
- II) Com base nos lucros remanescentes e respeitadas as disposições legais, serão calculadas nesta ordem:
 - (a) a participação global dos empregados, competindo à Diretoria estabelecer quais os empregados que perceberão participação e o quantum atribuído a cada um deles;
 - (b) a participação global dos administradores, que será dividida entre eles por deliberação do Conselho de Administração, observado o disposto no artigo 152, parágrafo primeiro, da Lei 6404/76;
- III) O lucro líquido apurado será distribuído na seguinte ordem:
 - (a) 5% (cinco por cento) na constituição da reserva legal, até que atinja 20% (vinte por cento) do capital social;
 - (b) constituição de outras reservas, previstas em lei, e
 - (c) atribuição do dividendo aos acionistas, respeitado o estatuído nos artigos 6º e 7º deste Estatuto.

PARÁGRAFO PRIMEIRO - Além do dividendo declarado à conta de lucro apurado em cada balanço semestral, o Conselho de Administração poderá, igualmente, declarar dividendos intermediários à conta de lucros acumulados ou de reservas de lucros existentes no último balanço semestral, bem como determinar o levantamento de balanço trimestral e conseqüente distribuição de dividendos, respeitado, nesta última hipótese, o disposto no artigo 204, parágrafo 1º, da Lei 6.404/76.

PARÁGRAFO SEGUNDO - O montante dos dividendos será posto à disposição dos acionistas no prazo máximo de 60 (sessenta) dias a contar da data em que forem atribuídos e, em qualquer hipótese, dentro do exercício social em curso.

01.01 - IDENTIFICAÇÃO

1 - CÓDIGO CVM 00857-5	2 - DENOMINAÇÃO SOCIAL MAHLE METAL LEVE S.A.	3 - CNPJ 60.476.884/0001-87
---------------------------	-------------------------------------------------	--------------------------------

ÍNDICE

GRUPO	QUADRO	DESCRIÇÃO	PÁGINA
01	01	IDENTIFICAÇÃO	1
01	02	SEDE	1
01	03	DEPARTAMENTO DE ACIONISTAS	1
01	04	DIRETOR DE RELAÇÕES COM INVESTIDORES (Endereço para Correspondência com a Companhia)	2
01	05	REFERÊNCIA / AUDITOR	2
01	06	CARACTERÍSTICAS DA EMPRESA	2
01	07	CONTROLE ACIONÁRIO / VALORES MOBILIÁRIOS	3
01	08	PUBLICAÇÕES DE DOCUMENTOS	3
01	09	JORNAIS ONDE A CIA DIVULGA INFORMAÇÕES	3
01	10	DIRETOR DE RELAÇÕES COM INVESTIDORES	3
02.01	01	COMPOSIÇÃO ATUAL DO CONSELHO DE ADMINISTRAÇÃO E DIRETORIA	4
02	02	EXPERIÊNCIA PROFISSIONAL E FORMAÇÃO ACADÊMICA DE CADA CONSELHEIRO (ADMINISTRAÇÃO E FISCAL) E DIRETOR	5
03	01	EVENTOS RELATIVOS A DISTRIBUIÇÃO DO CAPITAL	8
03	02	POSIÇÃO ACIONÁRIA DOS ACIONISTAS COM MAIS DE 5% DE AÇÕES COM DIREITO A VOTO	8
03	03	DISTRIBUIÇÃO DO CAPITAL SOCIAL DOS CONTROLADORES ATÉ O NÍVEL DE PESSOA FÍSICA	9
04	01	COMPOSIÇÃO DO CAPITAL SOCIAL	12
04	02	CAPITAL SOCIAL SUBSCRITO E ALTERAÇÕES NOS TRÊS ÚLTIMOS ANOS	13
04	04	CAPITAL SOCIAL AUTORIZADO	14
04	05	COMPOSIÇÃO DO CAPITAL ACIONÁRIO AUTORIZADO	14
06	01	PROVENTOS DISTRIBUÍDOS NOS 3 ÚLTIMOS ANOS	15
06	03	DISPOSIÇÕES ESTATUTÁRIAS DO CAPITAL SOCIAL	16
06	04	MODIFICAÇÃO ESTATUTÁRIA	16
07	01	REMUNERAÇÃO E PARTICIPAÇÃO DOS ADMINISTRADORES NO LUCRO	17
07	02	PARTICIPAÇÕES E CONTRIBUIÇÕES NOS TRÊS ÚLTIMOS ANOS	17
09	01	BREVE HISTÓRICO DA EMPRESA	18
09	02	CARACTERÍSTICA DO SETOR DE ATUAÇÃO	21
09	03	PERÍODOS DE SAZONALIDADE NOS NEGÓCIOS	24
10	01	PRODUTOS E SERVIÇOS OFERECIDOS	25
10	02	MATÉRIAS PRIMAS E FORNECEDORES	26
11	01	PROCESSO DE PRODUÇÃO	27
11	02	PROCESSO DE COMERCIALIZAÇÃO, DISTRIBUIÇÃO, MERCADOS E EXPORTAÇÃO	29
11	03	POSICIONAMENTO NO PROCESSO COMPETITIVO	31
12	01	PRINCIPAIS PATENTES, MARCAS COMERCIAIS E FRANQUIAS	32
13	01	PROPRIEDADES	35
14	01	PROJEÇÕES EMPRESARIAIS E/OU DE RESULTADOS	37
14	03	OUTRAS INFORMAÇÕES CONSIDERADAS IMPORTANTES PARA MELHOR ENTENDIMENTO DA COMPANHIA	38
14	05	PROJETOS DE INVESTIMENTO	41
15	01	PROBLEMAS AMBIENTAIS	42
16	01	AÇÕES JUDICIAIS	43
17	01	OPERAÇÕES COM EMPRESAS RELACIONADAS	44
18	01	ESTATUTO SOCIAL	45/053